なんさい

5月号

NO. 264

2018 MAY

JA南彩 | 検索　URL:http://www.ja-nansai.or.jp

ホームページで広報誌「なんさい」が見られるようになりました。

地域を結ぶ
ふれあい
ネットワーク
JA南彩

耕そう、大地と地域のみらい。JAグループ

もくじ CONTENTS

表紙の紹介 ❷
カメラニュース ❸❹❺
営農情報 ❻❼
水稲の育苗、田植時防除と本田初期の管理　他
みんなの広場 ❽❾
定期人事異動 ❿⓫
新採用職員紹介 ⓬
職員募集 ⓭
お知らせ ⓮⓯
直売所情報 ⓰

2018
5
vol.264

表紙の紹介　なんさいの宝物

＜久喜市菖蒲町上大崎＞

尾野（おの）　尊和（とうわ）くん（8歳）
明澄（あすむ）くん（2歳）

（お父さん/潤一さん・お母さん/美由樹さん）

明澄はお兄ちゃんに遊んでもらうのが大好き。遊びの種類や話す言葉が日々増えています。尊和はまだまだ甘えることも多いですが、お兄ちゃんらしく弟を可愛がってくれます。

これからも仲良く健康に成長してくれることを願っています。

（文・美由樹さん）

（山岸通信員）

いつでもどこでも、みんなのＪＡ

変わるJA 広がる地域のきずな

監修＝広島大学 助教 小林元

Q.「農協改革」と「自己改革」って同じもの？

A. 政府の「農協改革」を受け、ＪＡは地域に必要とされる組織になるための「自己改革」に取り組んでいます。

「農協改革」は、農業の成長産業化を進めるため、規制改革推進会議の提言を受けて政府が進めています。その特徴は、農業協同組合は農業者を対象とする営農経済事業への特化を求めていることです。2016年4月に改正された農業協同組合法は、JAは「農業所得の増大に最大限の配慮をしなければならない」と規定しています。

これに対し、JAは、「食と農を基軸として地域に根ざした協同組合」として、「農業者の所得増大」「農業生産の拡大」「地域の活性化」の3つを基本目標とする「自己改革」に取り組んでいます。JAは、農業を食や地域を含めて幅広く捉えています。営農経済事業や、信用事業、共済事業、生活購買事業、福祉事業など総合的な事業と活動を通じて、組合員・地域住民が一体となった豊かな地域社会を実現するために、「自己改革」を進めています。

耕そう、大地と地域のみらい。

カメラニュース

平成29年度新規ナシ栽培塾閉講式

3月22日、農協食堂で平成29年度新規ナシ栽培塾の閉講式を行い、JA南彩管内の梨農家後継者22人、技術習得のため入塾したTAC（担い手に出向く担当者）3人の計25人が1年間（23回）の受講を終えました。

閉講式では菊池義雄営農常務が皆勤賞の2名に賞状を授与し、その後、水戸部満技術参与から1年間を振り返りながら、作業について再確認が行われました。参加者は「多くの事を教えていただいた。習得した技術を糧に梨栽培に励んでいきたい」と話しました。

管内は県内でも有数の梨産地ですが、栽培面積は年々減少傾向にあります。梨産地を維持していくために、平成30年度も引き続き梨技術習得の支援を行ってまいります。

トマト品評会　開催

3月23日、白岡・宮代営農経済センターで平成29年度産トマトの品評会を行いました。トマトは23点出品され、荒井豊治副組合長をはじめ関係者6人が糖度や果形、色つや、品質の均一化、荷造りなどを審査し、6点の優秀品が選ばれました。

今年の冬は積雪やその後の記録的な低温、また春先の寒暖の差などで施設の管理や施設内の温度管理に苦労があった中、出品されたトマトは生育も順調で甲乙つけがたい審査となりました。

白岡トマト組合市場督励

4月5日、白岡トマト組合は主力市場である埼玉県中央青果株式会社と大宮中央青果市場を訪問し、大髙馨組合長をはじめ生産者5名、春日部農林振興センター、菊池義雄営農常務、職員4名合わせて11名が督励しました。

大髙組合長は「安定した価格で販売していただきたい」と話し、菊池常務は「少しでも有利販売に繋がり、生産者の所得が少しでも上がるようにご努力頂き、これまで以上にご支援をお願いしたい」と要請しました。

大宮中央青果市場

産業廃棄物等　廃棄処理実施

4月9日から11日の3日間、カントリーエレベーターで廃棄農薬・農薬空容器・農業用ポリ・育苗箱などの廃棄処理を実施し、農薬については2500kgを廃棄しました。農業を行う上で産業廃棄物になる資材も多数使用されており、廃棄処分については生産者を悩ませる問題となっています。

JA南彩では組合員・生産者に周知し、関係機関と連携して年1回の回収・廃棄処理を行っています。

お詫びと訂正　4月号3ページのカメラニュース「各管内で横断旗寄贈」写真下の名称に誤りがありました。訂正してお詫びいたします。

誤　右　久喜市柿沼教育委員長
正　右　久喜市柿沼教育長

カメラニュース

平成29年度農産物品評会表彰式

4月13日、平成29年度に実施した青果物品評会及びうまい米づくりコンテストの表彰式を行いました。青果物品評会は、昨年8月から今年3月までに行われたイチゴ、キュウリ、トマト、梨（彩玉）の他、平成29年度から新たにぶどう（巨峰）を加えた計5品目が実施され、管内の特産品が審査されました。また、うまい米づくりコンテストでは、「コシヒカリ」「彩のかがやき」「彩のきずな」の3品種を対象に食味値を計測し、上位入賞者を決定しました。

中野榮一組合長は「管内の農業をさらに盛り上げていっていただけるよう、JA南彩は役職員力を合わせて精一杯サポートしていきます」と話しました。

農村地域文化賞伝達式

さいたま市岩槻区笹久保の「笹久保古式子ども土俵入り保存会」が第30回農村地域文化賞（優秀賞）を受賞しました。これは地域社会に顕著な貢献をしたと認められる団体・グループを対象に埼玉県農協福祉事業団より贈られます。4月13日に岩槻城南支店会議室で伝達式が行われ、中野榮一組合長が賞状と副賞を授与しました。

「笹久保古式子ども土俵入り保存会」は言い伝えによると、永承年間（西暦1046～1053年）から行われており、昭和63年2月に県指定重要無形民俗文化財に、さらに平成17年2月には国指定重要無形民俗文化財に指定されています。同保存会の鈴木広会長は今回の賞を受けて「名誉ある賞をいただき光栄です。先人も大変喜んでいると思う。地域発展のためにも先人が築き上げたものを継承していきたい」と話していました。

左から2人目
鈴木広会長

右から2人目
浜野竹司氏子総代表

平成30年度JA南彩進発式

新年度を迎え、各自の職務を全うすべく決意表明しました。平成30年度も組合員・地域の皆様の期待に応えられるよう取り組むことを誓いました。

4月10日
TAC進発式・なんさい
小町委嘱式 ▶

◀ 4月11日
渉外担当者進発式

地区ふれあい活動

JA南彩は、各地区を拠点に組合員、職員、地域住民とのふれあい活動を通じて、地域農業と生活の向上に取り組んでいます。

○久喜江面支店

3月25日、第3回よろこびのまち久喜マラソン大会に地区ふれあい委員と支店職員が参加しました。スタート付近でバナナとイチゴを参加者へ無料配布し、参加者・地域住民の多くの方と交流を持つことができました。

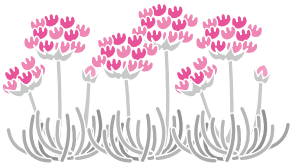

女性部活動報告

4月7日 宮代支部

宮代町主催の桜市に部員６名が参加し、赤飯、とん汁、あられを販売しました。前日の強風や雨の影響で桜はほとんど散ってしまい客足も鈍いようでしたが、用意した赤飯、とん汁、あられは好評で完売しました。

3月28日 菖蒲支部

農業者トレーニングセンターでやさしいヨガ教室を開き、8名が参加しました。部員間のコミュニケーションや健康増進につながりました。

なんさい小町活動報告

今年度、
なんさい小町として
明るく元気に活動して
まいります。
よろしくお願いいたします！
（なんさい小町15名）

3月22日　県庁朝市

浦和駅改札前でイチゴとレッズカレーを販売しました。用意したイチゴはご好評により完売しました。

3月24日　川越市内量販店

イチゴ（やよいひめ）の試食販売を行い、甘くて美味しいと好評でした。埼玉県いちご連合会のティッシュも配布し、PRしました。

4月14日　春日部市内量販店

春日部トマトの試食販売を行いました。みずみずしくて美味しいと好評で多くのお客様にご購入いただきました。

水稲の育苗、田植時防除と本田初期の管理

営農情報

お問い合わせ
●JA南彩　営農部
0480（87）1135
または
最寄りの営農経済センターへ

早いところでは、４月下旬から田植えが始まっていますが、５月に入り本格的な田植え時期を迎えました。この時期は、育苗中のムレ苗の発生防止、ウンカなどの事前防除対策、除草剤効果の安定と初期の生育促進に心掛けましょう。

１　育苗中、日中の高温には注意。まめに換気

育苗中の昼夜の急激な温度変化は、ムレ苗（日中、急に葉がよれたようになる）の発生を助長します。また、床土の過湿もムレ苗を助長するので、潅水は控えめにして午前中に行います。

⑴　５月は天候が数日の周期で変わりやすく、気温も上昇してきます。ハウスや被覆トンネル内の温度が30℃以上にならないよう換気に注意します。特に好天の日は注意が必要です。

一方で、低温もムレ苗発生のきっかけになります。10℃以下の冷え込みが予想されるときは保温に努めます。

⑵　出芽後の緑化期（１葉期）から硬化初期の温度は、昼間20～25℃、夜間15～20℃が目安となります。その後は外気に慣らしていき、夜間は10～15℃を目安にします。

２　箱施用薬剤で効果的な病害虫防除

⑴　イネ縞葉枯病の発生源となるヒメトビウンカ防除対策は、アドマイヤーＣＲ箱粒剤、フェルテラチェス箱粒剤、ルーチンアドスピノ箱粒剤などの施用が手軽で効果的です。

⑵　箱施用薬剤によっては、フタオビコヤガ（イネアオムシ）、いもち病などにも適用があります。これまでの病害虫の発生状況に応じて選びましょう。

３　適切な水管理で水田雑草の防除と生育の促進

⑴　田植直後は深水管理

田植え後は、深水にして苗の植傷みを防ぐとともに、水田除草剤の効果が安定するまで田面を露出させないよう注意しましょう。除草剤散布後７日間は、かけ流しをせず、田面水を安定に保ち、減水した場合にはゆっくり水を入れます。

⑵　除草剤処理期間後は浅水管理

除草剤処理期間の後は、２～３㎝程度（一部の土が僅かに見える程度）の浅水にして水温・地温を上げ初期生育、分げつ（丈夫な茎の発生）を促進させましょう。低温時や強風時には深水に管理します。

なお、中干しは、有効茎数が株当たり20～25本確保できた頃（田植え時期やその後の気象状況にもよるが田植え後30～40日）が目安になります。

「農薬を使用する際には、必ず使用農薬のラベルを確認しましょう！」

《春の農作業安全》　今日も一日、農作業の始まりは安全、無事の心がけから。
～ 声をかけあい 助けあい 農作業事故0（ゼロ）へ！～

平成30年度、ＪＡ南彩管内を担当されるさいたま農林振興センター農業支援部、春日部農林振興センター農業支援部の技術普及担当の普及指導員の方々です。

さいたま農林振興センター農業支援部

電 話：048−822−1007
FAX：048−834−5366

所　長
大図　早孝
農業支援部長
新井　良彦

技術普及担当（南部地域）			
職　名	氏　名	市町窓口	分担する技術項目
担当部長	岩元　篤	―	野菜、作物
担当課長	箕田　豊尚	さいたま市	作物、野菜
担当課長	東屋　希	―	花植木、野菜
主任専門員	田中　克典	―	野菜、作物
技師	長谷川明日香	―	野菜、作物
技師	穂積　由乃	さいたま市	野菜、作物
技師	川目　匠	―	―

春日部農林振興センター農業支援部

電 話：048−737−6311
FAX：048−737−6313

所　長
金子　和欣
副所長
黒澤　史明
農業支援部長
小野田　実

技術普及担当（西部地域）			
職　名	氏　名	市町窓口	分担する技術項目
担当部長	入江　尚彦	蓮田市・久喜市	果樹、野菜
担当課長	村田　紀子	白岡市	果樹、野菜
主任	髙橋久美子	―	花植木、野菜、作物
技師	山口　史穂	―	野菜、果樹
技師	染谷　美奈	―	果樹、作物
専門員	宮田　和夫	―	作物、野菜

技術普及担当（中部地域）			
職　名	氏　名	市町窓口	分担する技術項目
担当部長	大関　勉	―	作物、果樹
担当課長	春日　敦子	春日部市	作物、野菜、畜産
主任	山口　有子	―	花植木、野菜
技師	石井　裕也	宮代町	野菜、作物
技師	吉越　規樹	―	―

平成30年度　営農渉外（ＴＡＣ）のご紹介

中込敏弘
TACアドバイザー
080-6583-3124

青木　慎
南部（岩槻）
090-3808-6281

渡邉祐貴
南部（岩槻）
080-6583-3139

山口修平
南部（春日部）
080-6583-3135

小豆澤広幸
中部(蓮田･宮代)
080-6583-3151

板羽隆太
中部(蓮田･白岡)
080-6583-3127

戸ヶ崎　洸
北部（久喜）
080-6583-3136

柴崎　稔
北部（菖蒲）
080-6583-3099

大熊崇士
北部（菖蒲）
090-3808-6337

お気軽にご相談ください。

彩農あり！

清水（しみず）　浩（ひろし）さん（さいたま市岩槻区南下新井）
JA南彩青年部

浩さんは長男ということもあり、20歳の時に家業を継ぎ就農しました。以前は家族だけで農業を行っていましたが、現在はパートさんも入れた組織的な農業経営をしており、山東な40a・小松菜40aを生産しています。収穫や袋詰めはパートさんに担当してもらい、浩さんは作付計画の管理や種まきなどを行っています。栽培については、野菜が機嫌よく育つように見守り、また収量が上がるよう臨機応変に成長の方向性を導くよう心がけているそうです。

天候に左右されて上手くできない時や夏場の病害虫に悩まされるのは農業の辛いところだと話しますが、「試行錯誤しながらも自分で管理ができて、出来栄えが良く高値がついた時は嬉しく喜びを感じる。農業を営みながら、家族みんなが幸せになることを望んでいます」と浩さんは笑顔でお話ししてくださいました。

（河野通信員）

きな景

久喜市原　須釜俊男さんのお宅では藤の花が満開となりました。立派な藤棚は樹齢100年ほどとのことでした。

いきいきさん

小島（こじま）　しのぶさん（春日部市増田新田）
JA南彩女性部　春日部支部武里地区

しのぶさんはご主人と息子夫婦と一緒に水稲や野菜を生産しており、水稲はコシヒカリを主体に多品種を約25ha生産しています。田植えや稲刈りの時期は、家族みんなで大忙し。疲れたときは、たくさん食べて力をつけ、「明日も頑張るぞ！」と気合いを入れます。

野菜は、茄子や大根などたくさんの種類を作っています。特に里芋の栽培にはこだわりがあり、『綺麗大きく』を目指しています。毎年11月に開催される農産物品評会で銀賞を3年連続取るほどの腕前で、毎年栽培に全力を注いでいるそうです。

そんな働き者のしのぶさんですが、月に1回公民館で行なわれているフラワーアレンジメント教室に通い、フラワーアレンジを楽しみ、忙しくなっている心を落ち着かせているそうです。

昨年の11月には孫の輝流（ひかる）くんが産まれ、ばぁばになりました。「農家の家に可愛く無邪気な笑顔が加わって、これからの楽しみがたくさん増えました」と笑顔で話すしのぶさんでした。

（山口通信員）

すて風

宮代町東条原　内田秋雄さんのお宅では芝桜が畑や庭一面に咲き誇り、ピンク・白・紫のグラデーションがとてもきれいでした。

定期人事異動

4月1日付で定期人事異動を行いました。

氏名	所属役職
【部長職】	
本田　悟	金融部長兼資金運用課長
福岡和明	営農部付部長（出資型農業法人設立担当）
浅見正浩	経済部長
折原英雄	岩槻城南支店長
長谷部　守	蓮田支店長
【副部長・課長職】	
小川圭一	企画管理部副部長兼コンプライアンス課長
松岡一夫	小林支店長（副部長職）
町田健司	営農部営農支援課長（出資型農業法人設立担当）
河野靖雄	岩槻城南支店統括副支店長
岩崎延征	新和支店長
清水和夫	慈恩寺支店長
池澤光広	河合支店長
莇生茂雄	豊野支店長
利根川　賢	黒浜支店長
相原　浩	平野支店長
三角俊之	宮代支店統括副支店長（推進マネージャー）

氏名	所属役職
前田和彦	宮代支店統括副支店長（業務マネージャー）
青木淳一	白岡大山支店統括副支店長（業務マネージャー）
石井博昭	日勝支店長
小林伸治	清久支店長
【副課長職】	
鈴木源一	監査室副課長
関根正裕	金融部資金運用課副課長
石井郁男	金融部融資課ローンセンター副センター長
宮野之寛	営農部営農支援課副課長
中村喜博	経済部経済課副課長
押田浩之	慈恩寺支店副支店長
板谷　徹	春日部支店副支店長（推進マネージャー）
岩崎雄一郎	蓮田支店副支店長（推進マネージャー）
関根克己	蓮田営農経済センター副センター長
杉村葉一	白岡大山支店副支店長（窓口）
沼田耕平	久喜江面支店副支店長（推進マネージャー）
野川真理子	太田支店副支店長（渉外）

氏名	所属役職
【係長職】	
新井義典	企画管理部審査課係長
宮寺　亮	金融部融資課係長
大熊崇士	営農部営農支援課係長（営農渉外）
青木　慎	営農部営農支援課係長（営農渉外）
浜野泰行	岩槻城南支店係長（渉外）
柳沢啓文	岩槻営農経済センター係長
小松康二	岩槻営農経済センター係長
若林直樹	慈恩寺支店係長（渉外）
坂本芙志子	春日部支店係長（窓口）
南雲寛子	春日部支店係長（窓口）
山岸正典	豊野支店係長（渉外）
前田理佐	宮代支店係長（窓口）
中村裕子	宮代支店係長（窓口）
三角由実子	白岡大山支店係長（窓口）
羽原　徹	白岡大山支店係長（渉外）
岡野久美子	日勝支店係長（窓口）
田賀育代	久喜江面支店係長（窓口）
金澤淳平	久喜江面支店係長（渉外）
鈴木由佳	太田支店係長（窓口）
磯部明宏	菖蒲営農経済センター係長

定期人事異動

氏名	所属役職
原嶋麻衣	栢間支店係長（窓口）
【主任職】	
尾形智之	共済部共済課主任
野口祐美子	共済部共済課主任
橋本有加	共済部共済課主任
細井みゆき	経済部直販事業課食堂主任
小川晃弘	経済部農機センター主任
加村達也	経済部燃料配送センター主任
利根川英千代	岩槻城南支店主任（窓口）
本橋睦美	岩槻城南支店主任（窓口）
太田尚輝	岩槻城南支店主任（渉外）
木村亜弓	岩槻城南支店主任（窓口）
門井圭一	春日部営農経済センター主任
穐山直樹	春日部営農経済センター主任
中島雪乃	春日部支店主任（窓口）
鈴木悠太	春日部支店主任（渉外）
柿沼智弥	春日部支店主任（渉外）
鈴木創太	春日部支店主任（渉外）
小川早知世	幸松支店主任（窓口）
鈴木佑起子	蓮田支店主任（窓口）
関根真沙美	蓮田支店主任（窓口）

氏名	所属役職
木村圭太	黒浜支店主任（渉外）
石下亮平	黒浜支店主任（渉外）
高橋奨	宮代支店主任（渉外）
小山琢也	白岡・宮代営農経済センター主任
林潤	久喜江面支店主任（渉外）
坂本和弘	久喜江面支店主任（渉外）
今野直也	久喜営農経済センター主任
秋元司	久喜営農経済センター主任
北川明彦	菖蒲営農経済センター主任
斉藤惇	菖蒲営農経済センター主任
田中雄一郎	菖蒲営農経済センター主任
髙橋渉	小林支店主任（渉外）
【係職】	
安原孝夫	監査室係
石井優一	企画管理部総務課係
平井忍	企画管理部付係（埼玉県農協総合情報センター出向）
関根陽介	金融部資金運用課係
福島徳之	営農部営農支援課係（出資型農業法人設立担当）
戸ヶ崎洸	営農部営農支援課係（営農渉外）
矢口新	経済部農機センター係
染野貴大	岩槻城南支店係（渉外）

氏名	所属役職
髙橋未来	岩槻城南支店係（窓口）
蔭井彩音	新和支店係（窓口）
髙橋弓佳	慈恩寺支店係（窓口）
市澤佳楠子	春日部支店係（窓口）
百塚沙恵	春日部支店係（窓口）
塚越歩	幸松支店係（渉外）
安西龍太	平野支店係（窓口）
柿沼愛美里	宮代支店係（窓口）
水沼拓真	宮代支店係（渉外）
須田佳代子	白岡大山支店係（窓口）
二宮宗徳	白岡・宮代営農経済センター係
矢部雅世	久喜江面支店係（窓口）
新井香織	久喜江面支店係（窓口）
小峯美月	清久支店係（窓口）
鈴木拓也	菖蒲営農経済センター係
島田崇司	菖蒲支店係（窓口）
酒井亜紀	菖蒲支店係（窓口）

定年退職

須田健一
経済部農機センター専門員

在職中は、大変お世話になりました。

平成30年度　新採用職員紹介

よろしくお願い致します。

中島　卓弥
経済部直販事業課

板垣　佑司
経済部経済課

酒巻　幸哉
共済部共済課

小川　裕大
岩槻営農経済センター

水沼　典子
岩槻城南支店

永井　徹
経済部直販事業課菖蒲グリーンセンター

砂川　敦志
春日部営農経済センター

海老原　彩輝
河合支店

牧野　佳奈
川通支店

松本　裕貴
新和支店

長尾　帆乃佳
蓮田支店

保阪　宣子
豊野支店

石原　夏美
幸松支店

垣本　桃香
春日部支店

鈴木　有沙
寺田支店

金久保　賢司
菖蒲営農経済センター

岡安　優
久喜江面支店

岡安　裕太
黒浜支店

平成31年度　ＪＡ南彩職員募集

食と農を結ぶ架け橋・・・
“地域を結ぶふれあいネットワーク”
素敵な仕事を素敵な笑顔で♪
あなたの力で地域の皆様の期待に応えませんか！！

【職　　種】	総合職及び営業職
【採用予定人数】	総合職25名程度及び営業職５名程度
【応募資格】	平成31年３月までに大学・短大及び専門学校卒業見込の方 短大及び専門学校卒業以上で、正規社員経験原則１年以上の方 ※平成31年４月において車通勤が可能な方
【提出書類】	●履歴書（自筆、写真貼付） ●卒業見込証明書（平成31年３月卒業見込の方のみ） ●成績証明書（平成31年３月卒業見込の方のみ） ●職務経歴書（正規社員経験原則１年以上の方のみ） ●封筒の表に応募書類在中と朱書の上、下記へ書留で郵送してください ※応募書類は勝手ながら返却致しませんのでご了承ください ※応募書類により取得した個人情報は、採用以外の目的には使用致しません
【応募期間】	平成30年４月１日～６月30日必着
【説明会】	平成30年５月24日㈭・６月16日㈯ 開催予定
【選考方法】	書類選考 平成30年７月５日までに通過した方のみ連絡します 面接および筆記試験 平成31年４月１日入組予定
【給　　与】	大卒　174,760円～ 短大・専門学校卒　158,940円～ ※実際の給与は、経験・能力・年齢等を考慮のうえ、給与規程により決定します
【諸手当】	通勤手当（車通勤は31,600円まで/月）、役付手当、家族手当、資格手当、業務手当等
【昇　　給】	年１回
【賞　　与】	年２回（６月・12月）年度末賞与（実績により３月支給）
【勤務地】	さいたま市岩槻区、春日部市（旧庄和町を除く）、蓮田市、宮代町、白岡市、久喜市（旧鷲宮町、旧栗橋町を除く）のいずれか
【勤務時間】	８：30～17：15（休憩60分含む）
【休日休暇】	土曜日、日曜日、祝祭日、年末年始、有給休暇、特別休暇
【福利厚生】	各種社会保険、財形貯蓄、契約保養所、各種クラブ活動、退職金（退職給与規程により支給）
【お問い合わせ・書類郵送先】	〒346－0105　埼玉県久喜市菖蒲町新堀473 ＪＡ南彩　企画管理部人事課　ＴＥＬ 0480－87－1137

詳細はホームページをご覧ください

相談会のご案内

JAでは相談会を開催しています。お気軽にご利用ください。

地区	岩槻	春日部	蓮田	宮代	白岡	久喜	菖蒲
営農相談会 9:30～12:00	5月11日㈮ 岩槻営農経済センター	5月17日㈭ 春日部営農経済センター	5月23日㈬ 蓮田営農経済センター	5月15日㈫ 宮代支店	5月25日㈮ 白岡･宮代営農経済センター	5月21日㈪ 久喜営農経済センター	5月29日㈫ 菖蒲営農経済センター
住宅ローン相談会 9:00～15:00	5月26日㈯ 全管内一斉開催						
	岩槻城南支店	春日部支店	蓮田支店	宮代支店	白岡大山支店	久喜江面支店	菖蒲支店
年金相談会 9:00～15:00	5月26日㈯ 全管内一斉開催						
	岩槻城南支店 048(798)3345	春日部支店 048(736)5501	蓮田支店 048(768)2190	宮代支店 0480(32)0102	白岡大山支店 0480(92)2315	久喜江面支店 0480(21)1101	菖蒲支店 0480(85)1310

※お申込みは、事前に各支店までご連絡をお願いいたします。
※都合により時間が変更になる場合があります。ご了承ください。

南彩インフォメーション information

●ATMコーナー撤去のお知らせ

白岡・宮代営農経済センターのATMコーナーは、平成30年4月30日㈪をもちまして終了致しました。組合員・利用者皆様には永年のご愛顧に感謝申し上げますとともに、大変ご不便をおかけいたしますが、最寄のATMコーナーを引き続きご利用いただきますよう、お願い申し上げます。

●年金受取口座指定キャンペーンのご案内

期間中、当JAに年金受取口座をご指定いただいた方にプレゼントを進呈いたしております。(ちょきんぎょペアカップ・折りたたみ傘・ネーム刺しゅう入りハンドタオルのいずれか1つ)

<お取扱期間>　平成30年4月2日㈪から平成30年12月28日㈮

※商品は変更となる場合がございますので予めご了承ください。
詳しくは、お近くの支店までお気軽にお問い合わせください。またはホームページをご覧ください。URL:http://www.ja-nansai.or.jp

●菖蒲グリーンセンターさつき展開催のお知らせ

5月27日㈰から6月3日㈰まで、菖蒲グリーンセンターでさつき展を開催いたします。新鮮野菜や花等も取り揃えてお待ちしております。

●クールビズ運動のお知らせ

当JAでは昨年と同様に、需要ピーク時の節電に向けた取組みと地球温暖化対策等としてクールビズを実施します。軽装にて対応させていただきますので、ご理解の程よろしくお願い致します。

実施期間　平成30年5月1日㈫～10月31日㈬

★数独

出題　ニコリ

				4		6	2	
		1				3	□	
	5		2					8
			1				3	
2			8		7			4
	7				6			
6					1		5	
	□	3				1		
	4	5		2				

二重枠に入った数字の合計はいくつ？

ルール

① 空いているマスに、１から９までの数字のどれかを入れます。

② タテ列（９列）、ヨコ列（９列）、太線で囲まれた３×３のブロック（それぞれ９マスあるブロックが９つ）のいずれにも１から９までの数字が１つずつ入ります。

応募方法

正解者の中から抽選で10名様に図書カードをプレゼント。

【締切日】５月末日

発表は７月号です。

62 〒346-0105
久喜市菖蒲町新堀473
JA南彩
広報係

●答
●郵便番号・住所・氏名・年齢
●JA南彩と本誌へのご意見・ご希望・短歌・イラストなど

※応募ハガキに基づく個人情報は抽選、景品の発送、意見等の掲載に使用させて頂きます。あらかじめご了承下さい。
※おひとり様１枚までのご応募とさせて頂きます。

３月号の答え

当選者の発表は商品の発送をもって代えさせていただきます。

答え　13

1	3	5	4	8	6	9	2	7
9	6	2	7	3	5	4	8	1
7	8	4	2	1	9	6	5	3
5	1	9	3	⑥	2	8	7	4
2	4	6	5	7	8	1	3	9
3	7	8	9	4	1	5	6	2
4	5	1	6	2	7	3	9	8
6	2	3	8	9	4	7	1	5
8	9	⑦	1	5	3	2	4	6

３月号応募総数73通

【理事会だより】

平成30年３月27日、定例理事会が行われ、次の事項について審議され、全議案原案通り可決・承認されました。

(1) 平成30年2月末財務状況及び3月末見込みについて
(2) 平成29年度決算方針について
(3) 平成30年度事業計画について
(4) 平成30年度役員報酬について
(5) 埼玉県農林部常例検査の指摘事項に係る取組状況について
(6) 平成30年度内部監査計画について
(7) 目的積立金の取崩について
(8) 本店移転の基本計画について
(9) 出資型農業法人の設立について
(10) 小林栢間支店建築工事請負契約の変更契約締結について
(11) 平成30年度余裕金運用について
(12) 平成30年度JA住宅ローン金利軽減の考え方について
(13) 賃貸施設等事業資金特別貸出要領に基づく取扱期間及び貸出限度額について
(14) 平成30年度借入金の最高限度額について
(15) 平成30年度信用供与等の限度額について
(16) 平成30年度理事会附議を要する大口信用供与等の額について
(17) 平成30年度貸出金利率の最高限度について
(18) 監事監査規程の改正について
(19) 内部統制規程の一部変更について
(20) JAバンクローン（協同住宅ローン保証）JAリフォームローン融資要項の制定について
(21) JA統一ローン（基金協会保証）融資要項の一部変更について
(22) JAバンクローン（協同住宅ローン保証）融資要項の一部変更について
(23) 無担保ローン（三菱UFJニコス型）融資要項の一部変更について
(24) 貸出金利基準（農協貸出金標準金利表）の一部変更について
(25) 平成31年度職員採用計画について
(26) 年度末手当の支給について

主要事業の概要

―― 平成30年3月末現在 ――

出資金につきましては、平成29年３月末　28億7,065万円です。

	平成30年３月末	平成29年3月末	前年度末増減
正組合員数	10,004人	10,132人	△ 128人
准組合員数	19,310人	18,620人	690人
組合員数合計	29,314人	28,752人	562人

	平成30年３月末	平成29年３月末	前年度同月対比
貯金高	2,745億3,898万円	2,687億2,925万円	102.1％
貸出金	537億9,054万円	533億8,960万円	100.7％
共済保有高	6,672億4,625万円	6,813億2,990万円	97.9％
販売高	33億2,705万円	33億3,232万円	99.8％
購買品Ⅰ供給高	30億8,005万円	30億0,000万円	102.6％
購買品Ⅱ供給高（各直売所・食堂）	14億7,055万円	14億7,816万円	99.4％

※ 貸出金については、貸付留保金を控除しています。

直売所情報 旬の情報をお届けします。

今月のオススメ!

旬のキュウリを使ったレシピをご紹介!!

塩漬けにすれば、パリッとした食感とみずみずしさを保てます。水分もほどよく抜け、そのまま、酢の物や和え物に使えて便利。炒め物にするとシャキッと仕上がります。

塩キュウリ

●材料（作りやすい分量）

キュウリ…5～6本　粗塩…キュウリの3～8%程度

A（赤トウガラシ…1本、水…200～300㎖）

●作り方

①キュウリは塩の1/2量をすり込む。

②残りの塩は**A**と合わせ、ひと煮たちさせて冷ましておく。

③保存容器にキュウリを入れて②を注ぎ、冷蔵庫に保存し、キュウリがしんなりとしたら使う。

※冷蔵庫で4～5日、保存できます。

キュウリと豚ひき肉のいため物

キュウリの食感と豚肉のうまみが食欲をそそります

●材料４人分

塩キュウリ …… 3本
豚ひき肉 …… 200g
A（酒・カタクリ粉…各大さじ1
薄口しょうゆ……小さじ1）
長ネギ(みじん切り)…… ⅓本分
ゴマ油 …… 大さじ2
黒炒りゴマ …… 小さじ2

●作り方

① キュウリは４等分に切り、めん棒などでたたいて粗く割る。

② ボウルに豚ひき肉と**A**を入れ、よく練り混ぜる。

③ フライパンにゴマ油を熱し、長ネギをいため、しんなりしたら②を加えていためる。肉の色が変わったら、キュウリを加えて手早くいため合わせ、黒ゴマを加え、ひと混ぜする。

作ってみてね！

お知らせ

番号案内サービス(104)へお問い合わせの際は、必ずJA南彩の葬儀とおたずねください。
(24時間・365日対応)
事前相談も行っています。お問い合わせください。
0120－145－731

JA南彩葬祭岩槻城南支店 ☎048－797－4909	JA南彩葬祭白岡大山支店 ☎0480－91－0490
JA南彩葬祭春日部支店 ☎048－733－9099	JA南彩葬祭久喜江面支店 ☎0480－25－2929
JA南彩葬祭蓮田支店 ☎048－768－4445	JA南彩葬祭菖蒲支店 ☎0480－86－0400
JA南彩葬祭宮代支店 ☎0480－32－4966	JA南彩催事センター ☎0120－145－731

JAなんさい No. 264
平成30年５月１日発行
発行責任者／南彩農業協同組合
代表理事組合長　中野榮一
編　集／企画管理部総合企画課　〒346-0105
埼玉県久喜市菖蒲町新堀473
TEL 0480 (85) 7331　FAX 0480 (85) 7333
VEGETABLE OIL INK
R100 古紙配合率100%再生紙を使用しています