



# なんさい

2023

9

No.328



JA南彩

“地域”に寄り添い “未来”に繋ごう

トップニュース

## 総代改選スケジュールのお知らせ



JA南彩

検索

URL:<https://www.ja-nansai.or.jp>

ホームページで  
広報誌「なんさい」が  
見られます。



耕そう、大地と地域の未来。 JAグループ

CONTENTS

表紙の紹介…………… 2	みんなの広場…………… 8・9
トップニュース	営農情報…………… 10・11
総代改選スケジュールのお知らせ…3	生活情報…………… 12・13
カメラニュース…………… 4・5・6・7	お知らせ…………… 14・15・16

## 渉外担当者訪問時の現金・通帳等のお預かり、及び ご返却時の電子サイン記入のご協力について(お願い)

J A南彩では、不祥事未然防止の観点から、利用者の皆さまからの現金・通帳等のお預かり、またお預かりした通帳等のご返却の際、共用携帯用端末機への電子サインのご記入をお願いしております。

利用者の皆さまから電子サインをいただくことなく現金・通帳等をお預かりすることは決してございません。

今後もより一層のサービス向上に努めて参りますので、末永くご愛顧賜りますようお願い申し上げます。

【お預り時にお客さまにご確認いただく内容】

The screenshot shows a mobile application interface for a cash withdrawal transaction. At the top, it displays the user's name '農協 太郎 様' and a '取り止め' (stop) button. Below this is a table with transaction details:

お預り種別	状況	お預り商品名	お預り内容	状態
農協 太郎	入金	【総額】普通貯金貯金1	取引通帳 : 10001 20230909 口座番号 : 13340678	
農協 太郎	物件貸付	総合口座通帳	借付内容 : 12345678 返済予定日 : 20230911日	

Below the table, there is a handwritten signature '農協 太郎' in a red dashed box. To the right, there are three callout boxes with arrows pointing to specific elements:

- ① ご依頼された現金の金額等に相違ないことをご確認願います。
- ② 携帯用端末機へサインをお願いいたします。
- ③ サイン後、【完了】ボタンを押下願います。

# 総代改選スケジュールのお知らせ

J A南彩は、組合の最高意思決定機関であります総代会制を採用しています。その総代の任期は3年で、今年が総代改選となっています（現総代は、令和5年11月30日任期満了）。

総代は、正組合員の皆さまから選挙により選出することを原則としていますが、一般的には地区の正組合員の十分な話し合いのもとに、候補者の調整（定数を超えないよう）を行い、無投票当選の形態をとっております。

なお、総代改選は、支店地区別正組合員会議（地区座談会）を開催し、選挙区毎に総代の選出をお願いすることとなります。また、男女共同参画社会の実演に向け女性総代の積極的な登用を目指しております。ご理解とご協力を賜りますようお願い申し上げます。

7月27日(木)	定例理事会	総代選挙（選出）に関する基本事項と選出手続きの承認
9月11日(月) ↓ 10月4日(水)	支店地区別 正組合員会議	<ol style="list-style-type: none"> <li>1. 総代選挙（選出）に関する基本事項と選出手続きについて説明させていただきます。</li> <li>2. 選挙区ごとに選挙管理者、投票管理者、開票管理者及び立会人の選出と承認をお願いします。 選挙管理者（1名） ※原則として開票管理者と兼ねるものとする 投票管理者（1名）、開票管理者（1名） 選挙立会人（3名） ※原則として開票立会人と兼ねるものとする 投票立会人（3名）、開票立会人（3名）</li> <li>3. 総代選挙（選出）に伴う総代候補者の選出をお願いします。総代の定数は533名です。</li> </ol>
10月27日(金)	定例理事会	<p>総代選挙に係る選挙管理者、投票管理者、開票管理者及び立会人の承認</p> <p>※理事会の決議により、本人の承諾を得て指名となります。</p>
11月1日(水)	総代選挙の公告と 正組合員への通知	選挙期日通知・公告
11月10日(金)	総代候補者の公告	<p>推薦届（立候補届）の締切（午後4時）</p> <p>※候補者が総代定数と同数のときは投票は行いません。（無投票当選）</p>
11月14日(火)	投票日	<p>投票時間 午前9時～午後5時</p> <p>※候補者が総代定数を超えた場合は投票を行います。</p> <p>当選人の方へ通知を行います。</p>
11月27日(月)	定例理事会	総代選挙結果を理事会に提出します。
12月1日(金)	総代就任・就任の公告	



## いざという時のための終活セミナー

5月24日白岡大山支店、7月20日梅檀会館、7月26日あすかホールにて、令和5年度終活セミナーを開催し、3日間で計52名の方にご参加いただきました。

全農さいたま伊藤均さんを講師に迎え「いざという時のために知って安心」をテーマに講演を行いました。また、葬儀社からは、現在の葬儀事情や事前相談の重要性について話があり、参加者たちは興味深い講演にメモを取りながら熱心に聞いていました。



白岡大山支店



あすかホール

## 久喜のかぼちゃをアピール



久喜市



JA南彩本店

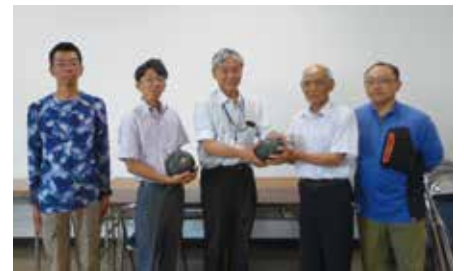

春日部農林振興センター

7月7日に久喜市、7月10日はJA南彩本店と春日部農林振興センターに、久喜市南瓜部会が表敬訪問を行い、久喜市で収穫されたかぼちゃが高品質なことや栽培のこだわりをアピールしました。

久喜市南瓜部会の中山正雄部会長は「去年は雹害を受け大変でしたが、今年は天候に恵まれました。生産者が丹精込めたかぼちゃをぜひ皆さんに味わってほしいです」と話していました。



## 青年部

### ソフトボール大会



7月13日、さいたま市東京健保組合大宮運動場で、第43回JA埼玉県青年部協議会親睦ソフトボール大会が開催され、JA南彩青年部10名、JA職員3名が参加しました。

参加したメンバーは「日差しが厳しく蒸し暑い中でしたが、普段交流の難しい県内の各青年部とソフトボールを通して親交を深めることができました」と話していました。





## J A南彩主催で今年も賑わいました



7月14日、15日の2日間、蓮田市総合文化会館第二駐車場で、農機具メーカーとその他資材メーカー合わせて16社の協力により、「夏の農機展示会」を開催しました。

トラクターや田植え機、コンバイン、草刈り機など各メーカーの主力機種が多数集まり、2日間で組合員ら394名が来場し賑わいをみせていました。

各ブースでは熱心に説明を聞く来場者の姿が見られ、来場者は「メーカー担当者から操作の説明を丁寧にしてもらえたのでよかった」と話していました。



各ブースをまわる参加者

## J A南彩特別栽培米生産者の会が農研機構で研修



7月20日、茨城県つくば市にある農研機構「食と農の科学館」で、J A南彩特別栽培米生産者の会19名が参加し、良食味米の生産技術向上を目的とした県外視察研修を行いました。

農研機構が開発した様々な研究成果や、農研機構が管理をしている水稻圃場を視察し、水稻品種育成の現状と展望についての説明を受け、更に良食味米の品種育成だけでなく、高温障害対策や収量向上における取組みについて学びました。

視察研修に参加した会員からは「久しぶりの県外視察でした。今回もさまざまな情報を得ることができ、とても有意義な研修でした」と話していました。



圃場で視察研修を行うJ A南彩特別栽培米生産者の会メンバー

## 青年部

### J A福島県青年連盟と共に販促活動

8月6日、菖蒲グリーンセンターで、J A埼玉県青年部協議会とJ A福島県青年連盟は福島県産の桃（品種：まどか）のPRを兼ねた即売会を行いました。

この取組みは、震災復興支援の一環で8年目となります。埼玉県青協の原直樹委員長（J A南彩青年部顧問）は「今後も交流で絆や協力の力を基に、盟友との活動を積極的にやりたい」と話していました。





## 梨主力市場を訪問 ～販売への尽力を要請～



7月7日、久喜市梨組合3名とJA役職員が、熊谷市場を訪問しました。8月1日には、JA南彩菊池組合長をはじめ役職員が、大宮中央青果市場、浦和中央青果市場、さいたま春日部市場、東京千住青果を訪問しました。

久喜市梨組合の鈴木和夫組合長は「昨年は降雹により大きな影響を受けたが、今年は順調に生育している。おいしい梨を、心を込めて栽培しているので、その思いとともに販売へ繋げていただきたい」と話していました。

菊池組合長は「生産資材価格や燃料の高騰など、生産者にとって将来の農業経営において大きな不安もある中、より安全で安心な高品質の梨を消費者へ届けられるよう生産者・関係者が一丸となって取組んでいます。卸売市場の皆さま方には、より一層の販売へのご尽力・ご支援をお願いしたい」と強く要請しました。

市場担当者は「市場として産地の期待に応えられるよう尽力していきたい」と話していました。



熊谷青果市場

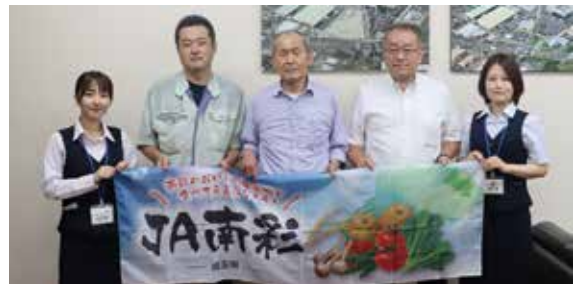

さいたま春日部市場

### なんさい小町



### ほっとけ栗たんかぼちゃPR

7月22日、久喜キラリ直売館、菖蒲グリーンセンターで、販売促進を行いました。

試食として電子レンジで温めたかぼちゃと、冷製ポタージュを用意し、来店客へ「ほっとけ栗たんかぼちゃ」の食味の良さをPRしました。



久喜農産物直売所 久喜キラリ直売館



菖蒲グリーンセンター



久喜市内量販店

7月29日、久喜市内量販店で販売促進を行いました。生産者も加わって試食を行い、より良いPRとなりました。

### 梨PR



8月11日、浦和競馬開催に伴う地域連携イベントが開催され、蓮田市と合同で参加し、梨（幸水）を販売しました。

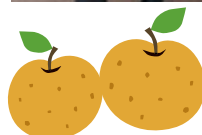

旬を迎えた梨を買い求める来場客で賑わい、用意した梨が早々に売り切れるほど盛況でした。



# 7月31日は「なんさいの日」!! 今年も大抽選会が盛り上がりました

12  
100周年



なんさい  
7月31日 抽選会

7月15日～7月23日の9日間、農産物直売所3ヶ所で「なんさいの日」J A南彩農産物直売所大抽選会が開催されました。

農産物直売所でのお買い上げ金額千円ごとに抽選応募券が1枚配られ、応募総数は全直売所で9,843枚でした。たくさんのご応募ありがとうございました。

7月31日は本店会議室で役員による抽選が行われ『J A南彩産玄米5kg』70名『南彩からの贈りもの（南彩そば3束、青パパイヤのドライカレー1個、梨カレー1個、レッズカレー1個）』30名『J A南彩産の梨』10名の当選者が決定いたしました。

今後も7月31日「なんさいの日」を楽しみにしてください。

## 女性部

### 白岡支部



7月12日、白岡大山支店で手芸教室を開催し、19名が参加しました。黒須照子講師の指導の下、可愛いお人形ティッシュ入れが完成しました。

### 蓮田支部



7月18日、蓮田市の水田圃場で、営農経済部藤原技術参与を講師に迎え、蓮田地区女性部8名とT A C、農業メーカーが参加し、水稻講習会を開催しました。終了後、中部営農経済センター会議室で、水稻に関する勉強会を行いました。

### 宮代支部



7月20日、宮代支店にて「認知症サポーター養成講座」を開催し、部員9名が参加しました。認知症の基礎知識・予防・正しい支援について学び、とても有意義な講座となりました。

### 岩槻支部



7月26日、城北管内（慈恩寺・河合）合同で、「蒸し饅頭作り」教室を開催しました。両地区から参加者があり、饅頭作りを通し会員間のコミュニケーションが図れ、今後の女性部の円滑な活動に役立ったと感じられました。

### 春日部支部



8月8日、春日部支店会議室で、クラフト工芸によるカゴ作りを行い、12名が参加しました。作成時に苦戦する場面もありましたが、みんなで助け合い、和気あいあいと交流を深めることができました。

# 彩農あり!



## みんなの広場

はぎわら なおと  
**萩原 直人**さん

(久喜市菖蒲町新堀)

萩原さんは大学卒業後に、農業に関連している会社に就職をしましたが、デスクワークが中心だったので、就農すればおもしろい農作業ができると思い退職を決意しました。退職後は1年間農業大学校に通い、その後2年間、市内での研修を経て昨年7月に就農しました。

現在はきゅうり、茄子、ピーマン、ほうれん草、レタス、白菜を栽培しています。畝の立て方や肥料の量など、計測や計算をきちんと行い、効率の良い栽培を心掛けているそうです。病害虫の防除や雑草の手入れ、また、夏野菜は収穫が1日2回あるので休む暇も無く大変で、苦労しているところだそうです。

そんな萩原さんは「今後、農業は“儲かる仕事”というイメージを定着させたい。そして若い人達が農業を始めやすくなる支援がしたい。そのために栽培のデータを数値化して、マニュアルのような物を作り、誰でも簡単に栽培が出来るようにしたい」と話してくださいました。

(中西通信員)



## おもしろ 農産物



すずき あつこ  
**鈴木 温子**さん  
(写真左)

すずき せいいち  
**鈴木 精一**さん  
(写真右)



しのざき みちこ  
**篠崎 美智子**さん

何年も里芋をつくってききましたが初めて花が咲きました。花が咲くなんて…ビックリしました。  
(蓮田市上平野)

鈴木さんが栽培する梨でとても大きい1個1kg(幸水)のものが収穫できました。約500gで5Lサイズですので、その2倍の大きさになります。「今年は一段と甘く良い梨ができました。皆さんに是非食べていただきたい」と話していました。  
(久喜市太田袋)



# 今月の直売所情報

## 岩槻農産物直売所 あさつゆの里

住所 さいたま市岩槻区城南4-1-40 電話 048-798-8311

「あさつゆの里」9月のおすすめは、落花生です。生の落花生を食べたことが無ければ、絶対にお勧めです。その他あきづき梨や秋茄子、新米など美味しいものがたくさん店頭にあります。



Instagramでも  
情報を配信しています。  
是非フォローして  
ください。  
@Janansai\_ic

## 久喜農産物直売所 久喜キラリ直売館

住所 久喜市本町3-16-40 電話 0480-25-1183



「久喜キラリ直売館」9月のおすすめは、シャインマスカットです。

例年この時期に店頭で並ぶ大人気商品です。梨も店頭にて販売中です。

新米も順次入荷してきます。

## SNSで情報発信中

「JA南彩直売所ブログ」コーナーでは、特売情報やお得なイベント、旬な採れたて野菜の入荷情報などを各直売所がタイムリーにお届けしています。

この情報は、Twitterにも同時に発信していますので、SNSでオトクな情報を受け取ることが出来ます。

是非フォローしてください。  
Follow @janan\_gc

## 菖蒲グリーンセンター

住所 久喜市菖蒲町小林227 電話 0480-85-4444



「菖蒲グリーンセンター」9月のおすすめも、梨になります。

あきづき・新高や甘太・豊華など珍しい品種も出てきます。

その他にも秋の味覚が所狭しと店内に並びます！

# 熱中症 にご用心



熱中症はジメジメと湿気の多い梅雨時からその危険性が高まるといわれます。そんな熱中症の症状・対策や農家の被害状況、2021年度から運用が始まった「熱中症警戒アラート」の活用方法などについて、東京農業大学の榎村修生教授に教えていただきました。

### ◆熱中症にはどんな症状がありますか。

熱中症の症状は次のように分類されます。

- 軽度(Ⅰ度)…目まい・失神、筋肉痛・筋肉の硬直、大量の発汗
- 中等度(Ⅱ度)…頭痛、吐き気、嘔吐(おうと)、倦怠(けんたい)感、虚脱感
- 重度(Ⅲ度)…意識障害、けいれん、手足の運動障害、高体温

軽度であれば、しばらく休憩を取れば回復しますが、呼びかけへの反応がおかしいなど、重度だと判断される場合には即座に救急搬送する必要があります。そのため、1人で農作業を行う場合には特に注意が必要です。

### ◆効果的な休憩方法を教えてください。

夏場の農作業では、露地栽培は30分に1回、ハウス栽培は20分に1回、5～10分程度休憩することが推奨されています。また、家族で農業に従事している場合は、若い人が高齢の方の体調を見ながら休憩を取る必要があります。

### ◆水分補給での留意点はありますか。

人間は、胃や腸から一度に多くの水分を吸収できないので、水分補給は小まめに行うことが大事です。また、夏場の作業時には、お茶よりもスポーツドリンクが適しています。スポーツドリンクに含まれる糖質が腸の水分吸収を促し、発汗によって失われたミネラル分も補えるため脱水予防や疲労回復に役立つからです。



### ◆飲酒や食事などに関する注意事項はありますか。

お酒を飲むと、アルコールの利尿作用によって脱水症状を起こしやすくなるので、作業日前夜の深酒は避けてほしいですね。また、最低でも7時間は睡眠時間を確保し、朝食をしっかり食べてから作業をしてほしいと思います。

## 農家の熱中症対策に向けてのメッセージ

現在、農業従事者の高齢化が進んでいますが、高齢者は暑さや喉の乾きを感じにくいので、いつの間にか熱中症になってしまう可能性があります。そこで、高齢者の体調を気遣ったり、予防対策を促したりなど、地域ぐるみで熱中症対策を心がけてほしいと思っています。



LINEに「環境省」の友だち追加で熱中症警戒アラートが届きます！

← 詳細はここから！

## JA南彩での出荷・販売等においてインボイス制度による変更点

### 米 穀



出荷契約いただいたお米【共同計算によるもの（JA米・一般米 等）】

→ **農協特例**が適用されるため変更はありません。

※ただし、もち米・加工用米・特定米穀米（規格外等）・業務用米・くず米等につきましては買取となるため農協特例対象外となります。販売代金精算時において **適格請求書発行事業者以外**の方からは消費税相当分を控除させていただきます。

### 麦・大豆・水田活用米穀（米粉用米・飼料用米）

出荷契約いただいた麦・大豆・水田活用米穀

→ **農協特例**が適用されるため変更はありません。

※ただし、規格外品においては特例対象外となります。販売代金精算時において **適格請求書発行事業者以外**の方からは消費税相当分を控除させていただきます。

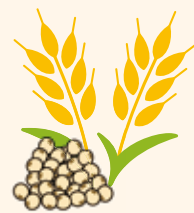

### 青果物等（市場等）

JAへ販売委託していただいた青果物等（個選含む）



→ 卸売市場を通して販売されているため、**卸売市場特例**が適用されるため変更はありません。

※ただし、卸売市場を通さない買取販売等、特例対象外となるものもあります。

### JA南彩の各直売所

販売方法につきましては大きな変更はありません。

ただし、生産者が「課税事業者」か「免税事業者」かわかるようなラベルを直売所で作成させていただきます。そして、買い手からインボイスを求められた場合、直売所が生産者（課税事業者）に代わってインボイスを発行し、その写しを生産者に交付します。（=媒介者交付特例）



### インショップ

農協を通してスーパーに直接販売している生産者につきましては、「課税事業者」か「免税事業者」かによって精算方法が異なります。

「課税事業者」……変更はありません。

「免税事業者」……インボイス制度開始後の精算については、消費税相当額を控除させていただきます。

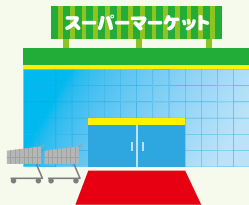

- 消費税相当控除につきましては、課税仕入れに係る経過処置に応じて段階的な控除を行います。
- 上記「課税事業者」は適格請求書発行事業者となり登録番号を取得した方を指します。
- 取引内容によっては上記内容と異なるケースもありますのでご留意ください。
- 令和5年7月時点で把握している情報に基づき作成したものです。

**ご不明な点がございましたら下記担当者までお問い合わせください**

岩槻営農経済センター ☎048(798)0072

春日部営農経済センター ☎048(736)5506

中部営農経済センター ☎048(768)5556

北部営農経済センター ☎0480(85)7334



JA南彩に出荷・販売していただいている皆さまへ

## インボイス制度がまもなくスタートします!!

令和5年10月1日から始まる消費税インボイス制度のもとでは、「買い手」が消費税の仕入税額控除を行うためには、原則として「売り手」が発行したインボイス（＝適格請求書）が必要になります。

### インボイスとは…

売り手から買い手に対して適用税率や消費税額等正確に伝えるための書類のことです。

インボイスを発行するためには、販売時に何を売ったか・販売代金・税率・消費税額・事業者名・インボイス制度にて登録申請を行うと交付される登録番号などが必要になります。（別途表示必要事項があります）

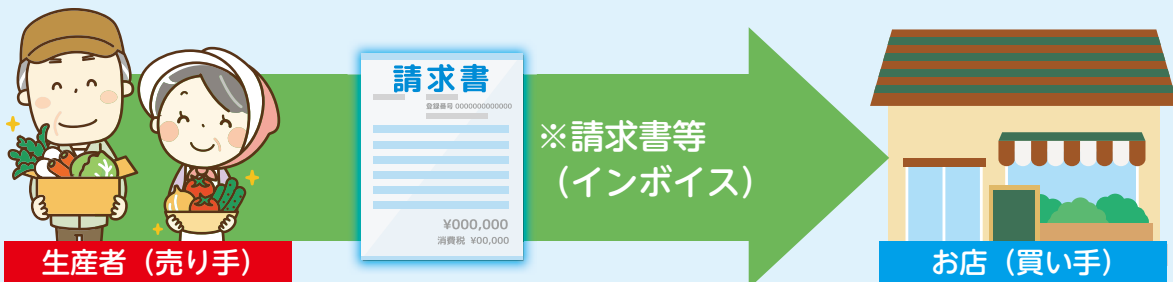

### 農作物を販売する場合で影響を受ける一例

農作物を販売する際に、取引先（買い手）の求めに応じて適格請求書（インボイス）を交付する必要があります。なお、売り手においてもインボイスの写しの保存が必要となります。

インボイスを必要とする「買い手」側は仕入税額控除をするために適格請求書が発行できる売り手との取引を望む場合があります。

### インボイスありの場合

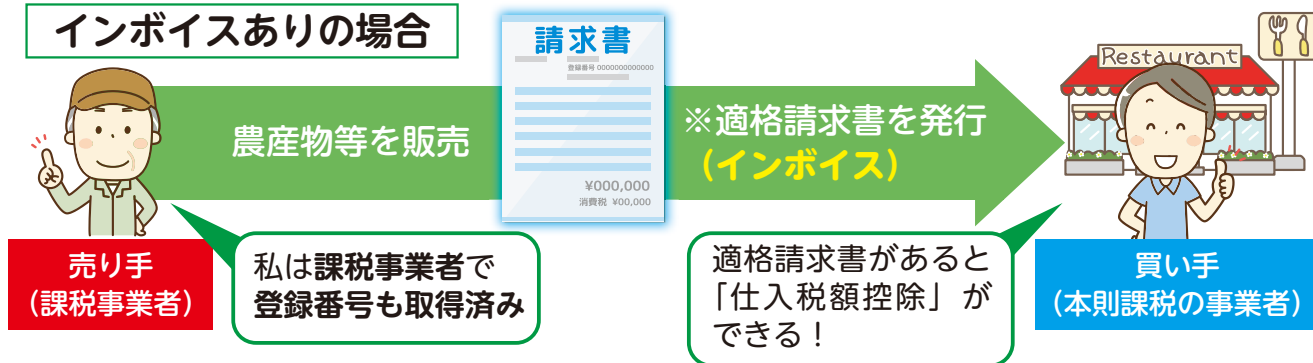

### インボイスなしの場合

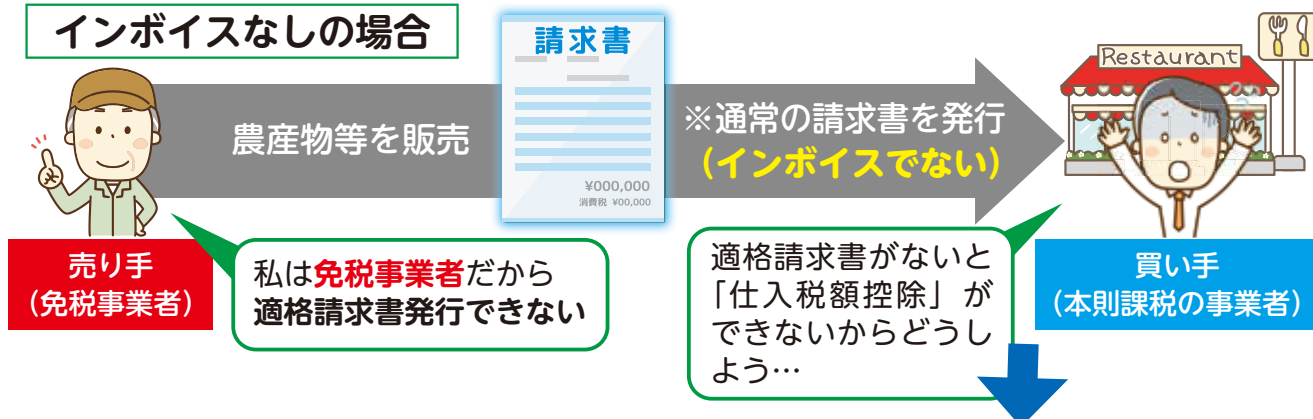

インボイスを発行できない場合、取引に対し難色を示される場合や価格交渉をされる可能性があります。

久喜地区 (北部エリア) 担当の穂山です。昨年も書かせていただいたのですが、皆さんもお困りの雑草「オヒシバ」についてお話させていただきます。近年、抵抗性を持ってしまいグリホサート系成分の除草剤では枯れなくなった「オヒシバ」。昨年はバスタ (100倍) を散布したのですが、今年は様々な除草剤も散布してみましたのでご参考にしていただければと思います。

※バスタではなくザクサをお持ちの方はこちらも枯れます。

### 『オヒシバ』とは

- ・穂が見えて2週間ほどで種子ができ、その2週間後には芽がでる
- ・20℃を超えると発芽し、気温が高ければ日長に関係なく1年の間に何度でも生育・出穂・発芽を繰り返す
- ・カメムシ等の住みかになる

① 8月2日  
バスタのみ (写真右) とバスタ + カーメックス (写真左) を散布

今年も生き残ってしまったオヒシバ……  
グリホサート系除草剤を散布すると枯れずに残ってしまいます。



③ 8月17日  
(写真右) 一度枯れたのですが次の草が生えてきてしまっています。  
(写真左) 新しい雑草が生えていません。



② 8月8日  
(写真左) カーメックスを混ぜると枯れるのが少し遅くなります。

しかし! カーメックスは後から生えてくる雑草を抑える (約2カ月) のので、私は混ぜるのをオススメします。バスタで枯らしてもまた次の草が生えてきてしまいます。



※【補足】ナブ乳剤とアージラン液剤  
上記2剤もオヒシバの除草効果はありますが、枯れるのに時間がかかります。

ご参考にしていただきたいと思います。  
近年、除草剤によるトラブル (ドリフトによる被害) が多発しております。  
他の作物にかからないように飛散防止のカバーを付けたり、風向きを気にしながら散布しましょう!

## 第17回 うまい米づくりコンテスト

### 開催趣旨

J A南彩では、「コシヒカリ」「彩のかがやき」「彩のきずな」の食味コンテストを開催します。良食味米の生産技術の向上並びに良食味米作付拡大の促進を図り、売れる米づくりを展開します。

### 参加概要

- ① 出品対象者 J A南彩 組合員
- ② 対象品種

品種	要件
コシヒカリ	種子更新され、当年に収穫された玄米
彩のかがやき	
彩のきずな	

- ③ 品数 1人1品種につき、1点
- ④ 受付期間 令和5年9月1日より  
令和5年10月31日まで
- ⑤ 出品方法

専用袋に玄米500g以上を入れ、必要事項を記入の上、最寄りの支店へ提出してください。

※専用袋は、各支店・各営農経済センターに用意してあります。  
※出品していただいた玄米に関しましては、返却は致しかねますのでご了承ください。

### 審査方法

食味分析計による判定を行います。

### 表彰等

- 最優秀賞:** 各品種 1点  
表彰状及び賞品カタログギフト券
- 優秀賞:** 各品種 1点  
表彰状及び賞品カタログギフト券
- 優良賞:** 各品種 1点  
表彰状及び賞品カタログギフト券
- 良食味賞:** 食味値コシヒカリ 85以上の方  
表彰状及び記念品
- 食味値彩のかがやき 85以上の方  
表彰状及び記念品
- 食味値彩のきずな 85以上の方  
表彰状及び記念品

どなたでもご利用できます！

# JAのライスセンター・ カントリーエレベーター 米・麦施設の利用者を募集中!!

米・麦の乾燥・調製・貯蔵を行う施設です



●管内には3か所の共同乾燥施設がございます。

- ①白岡ライスセンター
- ②久喜ライスセンター
- ③菖蒲カントリーエレベーター

※利用地域に関わらず、ご利用可能です。  
※一部取扱のできない品種もございます。

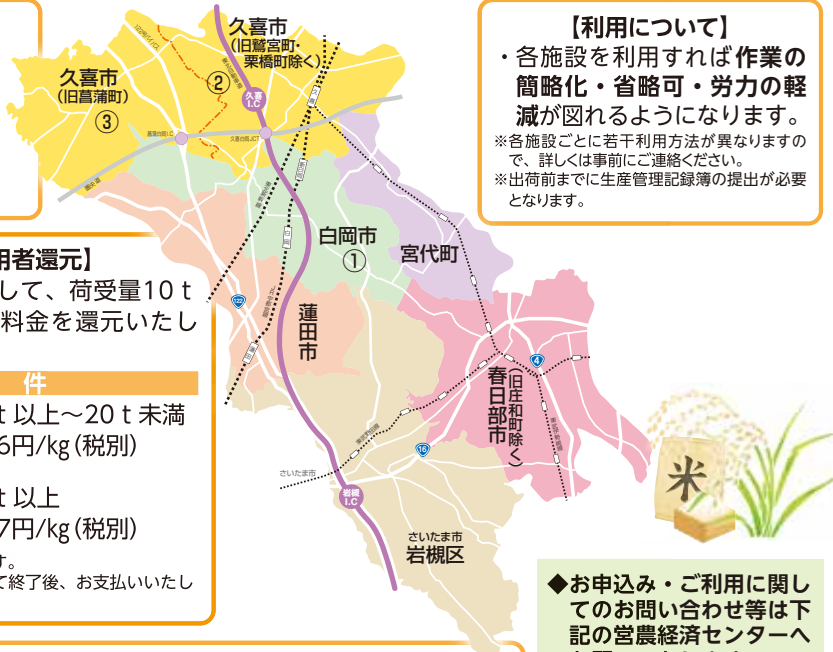

### 【利用について】

・各施設を利用すれば作業の簡略化・省略可・労力の軽減が図れるようになります。  
※各施設ごとに若干利用方法が異なりますので、詳しくは事前にご連絡ください。  
※出荷前までに生産管理記録簿の提出が必要となります。

### 【利用料金のご案内】

利用料金につきましては、生麾の水分によって設定されております。

#### 【米】

水分区分	料金
30.1%以上	25円/kg
25.1%~30.0%	24円/kg
17.1%~25.0%	23円/kg
17.0%以下	18円/kg

#### 【麦】

水分区分	料金
30.1%以上	25円/kg
25.1%~30.0%	24円/kg
17.1%~25.0%	23円/kg
12.6%~17.0%	18円/kg
12.5%以下	8円/kg

※料金は全て税別となります。

### 【大口利用者還元】

大口利用者に対して、荷受量10t以上の方に、利用料金を還元いたします。

#### 条 件

荷受重量	10t以上~20t未満
還元金額	1.36円/kg(税別)
荷受重量	20t以上
還元金額	2.27円/kg(税別)

※対象は米のみとなります。  
※管内施設の稼働がすべて終了後、お支払いいたします。

### 【保有米の手数料等について】

ご自宅用として保有米をお戻しします。  
なお、手数料等につきましては以下の通りとなります。  
米代金精算時、保有米手数料100円/30kg袋(税込)  
なお、保有米の自己取りの方は、50円/30kg袋(税込) 助成いたします。

◆お申込み・ご利用に関してのお問い合わせ等は下記の営農経済センターへお願いいたします。

- 中部営農経済センター  
048(768)5556
- 北部営農経済センター  
0480(85)7334

## 農業用ビニールシートが 新幹線・在来線列車を止めることがあります

過去に、強風により飛散した農業用マルチフィルム等が新幹線・在来線の架線にからまり列車の運行ができなくなる事象が発生しております。

「飛来物による列車遅延や運休はご利用するお客さまに多大なご迷惑と損害等」に繋がります。是非ご理解を頂き、**鉄道沿線で農業用マルチフィルム等を使用するときは、強風により飛散しないようにご配慮ください。**皆さまのご協力をお願いいたします。



### 【お問い合わせ・連絡先】

#### < 在 来 線 >

大宮電力技術センター ☎048-641-0725

#### < 新 幹 線 >

首都圏新幹線電力技術センター ☎048-652-7683

# 相談会のご案内

JAでは相談会を開催しています。お気軽にご利用ください。

## 営農相談会改め 営農相談コーナーの開設について

直売所・出荷場等を中心に、病害虫防除・雑草防除の営農相談コーナーを開設いたします。(不定期開催)

9月19日(火)  
10月11日(水)  
岩槻農産物直売所  
あさつゆの里  
9:30~11:00  
048-798-8311

9月20日(水)  
10月18日(水)  
久喜農産物直売所  
久喜キラリ直売館  
9:30~11:00  
0480-25-1183

9月27日(水)  
10月25日(水)  
菖蒲グリーンセンター  
9:30~11:00  
0480-85-4444

## 年金相談会 10月18日(水) 9:00~16:00 全管内一斉開催

岩槻城南支店 048-798-3345	春日部支店 048-736-5501	蓮田支店 048-768-2190	宮代支店 0480-32-0102	白岡大山支店 0480-92-2315	久喜江面支店 0480-21-1101	菖蒲南支店 0480-85-1022
------------------------	-----------------------	----------------------	----------------------	------------------------	------------------------	-----------------------

## 税務相談会

個別の税務相談会は事前予約制となっておりますので、それぞれの開催日**1週間前**までにお電話でのご予約をお願いいたします。(ご予約いただけない場合は受付できません)ご予約がない場合は開催中止となりますのでご注意ください。

10月10日(火) 12月8日(金) 岩槻城南支店 9:30~12:00 048-798-3345	10月17日(火) 12月12日(火) 春日部支店 10:00~15:00 048-736-5501	10月20日(金) 12月20日(水) 蓮田支店 9:30~12:00 048-768-2190	10月11日(水) 12月6日(水) 宮代支店 9:30~12:00 0480-32-0102	10月17日(火) 12月19日(火) 白岡大山支店 13:30~15:30 0480-92-2315	10月17日(火) 12月19日(火) 久喜江面支店 9:30~12:00 0480-21-1101	10月11日(水) 12月6日(水) 菖蒲南支店 13:30~15:30 0480-85-1022
---	--	--	---	---	--	---

※都合により時間が変更になる場合があります。

## 情報提供窓口設置のご案内

JA南彩の監事は、経営の健全な発展に資するため農協法第35条の5(監事の職務等)及び農協法施行規則第81条(監事の監査報告の作成)に基づき、理事の職務遂行に関する幅広い情報提供(組合経営に関する事象に限る)を求めています。

右記のとおり窓口を設置しておりますので、電話または封書によるご連絡をお待ちしております。

なお、ご厚意による情報提供であっても、誹謗・中傷に類似する内容のものは受付いたしかねますので、予めご了承ください。

南彩農業協同組合 監事会

### ご連絡先

住所 〒344-0064  
埼玉県春日部市南2-4-30  
電話番号 048-720-8051  
担当部署 監査室(監事会事務局)  
受付監事 常勤監事 今井 清志 宛  
受付時間 午前8時30分~  
午後5時00分をお願いします。  
(土・日・祝日を除く)

当組合の業務に関する相談・苦情については、本支店で受け付けておりますのでご利用ください。

### 相談・苦情受付窓口

お近くの  
支店  
または、

貯金・融資などに関することは…金融共済部 金融課 (TEL 048-720-8053)

生命・建物・自動車共済などに関することは……

金融共済部 共済課 (TEL 048-720-8057)

購買などに関することは……営農経済部 経済課 (TEL 048-720-8093)

販売などに関することは……営農経済部 生産販売課 (TEL 048-720-8092)

受付時間：午前8時30分~午後5時00分(土・日・祝日を除く)

				1				
	4		9					5
6		5				8		7
			8					3
		2				7		
1					3			
4	3				1			6
2			7			4		
			5					

二重枠に入った数字の合計はいくつ？

ルール

- ① 空いているマスに、1から9までの数字のどれかを入れます。
- ② タテ列（9列）、ヨコ列（9列）、太線で囲まれた3×3のブロック（それぞれ9マスあるブロックが9つ）のいずれにも1から9までの数字が1つずつ入ります。

応募方法

正解者の中から抽選で10名様に図書カードをプレゼント。

【締切日】9月末日 発表は11月号です。

7月号の答え

答え 27

7月31日はなんさいの日

今年は合併27周年!

当選者の発表は商品の発送をもって代えさせていただきます。

9	④	7	3	5	2	6	1	8
6	3	2	4	1	8	5	7	9
8	1	5	7	6	⑨	4	3	2
3	2	6	5	7	1	9	8	4
4	5	9	8	3	6	1	2	7
1	7	8	2	9	4	3	5	6
7	9	3	6	2	5	8	4	1
2	⑧	1	9	4	3	7	⑥	5
5	6	4	1	8	7	2	9	3

7月号応募総数51通

63 〒344-0064

春日部市南  
二丁目4番30号  
JA南彩  
広報係

● 郵便番号・住所  
● 氏名・年齢  
● J A南彩と本誌への  
ご意見(ご希望・短歌・イラストなど)

※応募ハガキに基づく個人情報は抽選、景品の発送、意見等の掲載に使用させていただきます。あらかじめご了承ください。  
※おひとり様1枚までのご応募とさせていただきます。

【理事会だより】

令和5年7月27日、定例理事会が行われ、次の事項について審議され、全議案原案通り可決・承認されました。

- (1) 令和5年6月末財務状況について
- (2) 総代選挙（選出）に関する事項について
- (3) 令和4年度下半期監事監査の指摘事項に対する改善状況について
- (4) 「重要な運用方針」並びに「リスク管理方針」の制定について
- (5) 菖蒲グリーンセンター建設委員会の設置について  
(総務委員会・営農経済委員会報告合同開催)
- (6) 高額融資案件の承認について
- (7) J A南彩米穀共同計算委員会委員の選出について



主要事業の概要

— 令和5年7月末現在 —

出資金につきましては、28億9,494万円です。

	令和5年7月末	令和5年3月末	前年度末増減
正組合員数	9,231人	9,216人	15人
准組合員数	19,279人	19,166人	113人
組合員数合計	28,510人	28,382人	128人

	令和5年7月末	令和4年7月末	前年度同月対比
貯金高	2,789億1,266万円	2,829億1,456万円	98.5%
貸出金	677億3,439万円	652億5,572万円	103.7%
共済保有高	6,007億1,590万円	6,091億6,658万円	98.6%
販売高	8億2,002万円	6億7,670万円	121.1%
購買品Ⅰ供給高	7億0,315万円	6億6,160万円	106.2%
購買品Ⅱ供給高(各直売所)	3億5,168万円	3億2,076万円	109.6%

※ 貸出金については、貸付留保金を控除しています。

編集後記

今年、追熟しても甘くならない桃に遭遇し、コンポート作りに初挑戦してみました。市販の桃缶詰と違い、自分の好みの甘さに調節できます。出来上がった桃のコンポートとバニラアイスと一緒に食べると幸福感に包まれます。作り方は、水と白ワインはほぼ同量（水多めでも良い）＆グラニュー糖（白砂糖など）お好みの量を鍋に入れ火にかけます。洗ってタネを取った皮つきの桃を鍋に入れ、桃の皮がむける感じになったらレモン汁か酢を少々入れて火を止めて出来上がり。めっちゃ簡単でした(\*^\_^\*)



編集担当 N\*

# 令和5年度 JA南彩フォトコンテスト 作品募集



テーマ

農が見える季節感のある風景

募集期間

令和5年9月1日(金)から2月29日(木)

## 選考および結果発表

JA南彩役職員、JAグループ関係機関にて審査をいたします

令和6年5月発行の広報誌「なんさい」とホームページにて発表いたします。

## 応募資格

JA南彩管内に在住の方が対象です。

## 応募作品には

- ①お名前(フリガナ) ②郵便番号 ③住所 ④電話番号  
⑤年齢 ⑥職業 ⑦作品タイトル ⑧撮影年月日、撮影場所  
⑨作品についての一言コメント ⑩使用カメラ

※応募者の個人情報、賞品の発送と、紙面での受賞作品・受賞者氏名の発表にのみ使用いたします。

## 応募規定

- JA南彩管内の市町村の範囲【さいたま市岩槻区、春日部市(旧庄和町地区を除く)、久喜市(旧栗橋町、旧鷲宮町地区を除く)、蓮田市、宮代町、白岡市]で撮影されたものとします。
- 応募者本人が撮影したもので、令和5年8月以降に撮影した、他のコンテスト等での未発表のものに限りません。
- 応募は1人につき2点までといたします。
- 応募作品をJA南彩広報誌「なんさい」や、ホームページ、SNS、JAカレンダー等に掲載させていただく場合や、入賞者につきましては、お名前、市町村名の情報を公開させていただきます。
- 過度な加工、合成処理、組写真は審査の対象外とします。
- 被写体(人物や建物など)の肖像権や著作権などの権利等は、応募者の責任において承諾を得てください。また、承諾可否についても応募者にてお取りください。また、各権利等に関する問題が発生した場合は、すべて応募者の責任とします。
- 応募作品は返却いたしません。

## 各賞



みなさまからの  
沢山のご応募を  
お待ちしております。

## 応募方法

- ①デジタル写真  
Eメールでの応募をお願いします。写真画像データを添付し、メール本文に必要事項を明記して下記のアドレスへお送りください。  
メール受信に容量の制限があるため10MBを超えないようにお願いいたします。
- ②プリント写真  
2Lサイズまでとし、郵送受付もしくはお近くの各支店、営農経済センターの受付とさせていただきます。郵送先は下記、本店企画管理部総合企画課へお願いいたします。また、応募用紙(JA南彩HPよりダウンロード)を添付してください。



応募用紙はこちら

## お問い合わせ先およびEメールアドレス、郵送受付先

JA南彩 本店 企画管理部総合企画課 「フォトコンテスト受付係」まで  
〒344-0064 春日部市南2-4-30 TEL 048-720-8050 FAX 048-720-8052  
Eメールアドレス nansaiphoto@nansai.st-ja.or.jp

## お知らせ

ご葬儀の事前相談・ご連絡は

JA葬祭総合センター

0120-145-731 (24時間・365日対応)



▲こちらの問合せフォームからメールでの相談も可能です。

番号案内サービス(104)へお問合せの際は、必ずJA南彩の葬儀とおたずねください。